明治三十九年十月一日第三種郵便物認可
中華郵政局特准掛號認為新聞紙類

盛京時報

休刊…中日大祭日禮拜日之翌日
大正三年陽十二月十三日 陰十月二十六日
價目 本地(每張銅幣五枚每月七角五 外埠(郵寄每月九角 半年五元全年九元五
告白 一行五號字十六字起碼 一日每行四角登長期刊登
刊例 面議
發行人 佐藤善雄
編輯人 菊池貞二
印刷人 山本竹松
發行所 奉天大西門外大什字街路北 盛京時報社
電話 日二二番 中一六號八

論說

發展國貨論(三) (水心)

稅務處有稽查出入口貨物及振興土貨之專責。故此次派員勸導通飭提倡等事。悉出於該處之籌謀。稅務當局。如此賢明。吾人固當額手稱慶。然使發展國貨之計劃。僅局於稅務處所能及之範圍。則其收效必不甚大。何也。勸導民人愛用國貨。究屬治標之策也。夫人類生活。日進於新奇便利之一途。係進化自然之公則。萬事萬物。莫不皆然。衣服器具。豈能獨外。洋貨新奇。土貨陳腐。擇新奇而用之。亦人情之常。外貨便利。內貨笨重。擇便利而用之。又人類之性。如禁人用舶來之火材。而強以鑽木錯石以取火。則誰其樂於為此者。況乎勸銷土貨。不能加入強迫的性質。其為效豈易言哉。故自根本上計之。欲發展國貨。非振興工業改進貨品。究無成功之望矣。論者對於吾國工業界。每抱悲觀。殊不知自前清光緒以來。其進步之速。實有予吾人以最滿足之慰藉者。一觀民國元年以前之統計。工業會社增加之狀態。而愈信焉。其式如左。

年次	增加社會數	增加資本數
光緒三〇	八	二、二六七、五
仝三一	二八	二、三六一、三〇〇
仝三二	四九	六、五六〇、〇〇〇
仝三三	五〇	八、八八七、四〇〇
仝三四	三八	二七、一三一、一〇〇
宣統元年	五六	三、三五二、〇七〇
仝二年	五九	一〇、二三三、六五四
宣統三年	四六	三、四九六、〇〇〇
民國元年	一〇	一、三六一、〇〇〇

據以上之表示。在光緒之末宣統之初。實為稱為長足之進步。宣統三年以降。反形減退。或者因成績不良之所致。然企業心之發達。誠不可掩。至於民國元年。雖有一落千丈之勢。但當時革命初成。人心不固。所謂非常之會。原未可一律視之。民國二年及本年。尚無可徵之統計。而國運方新。事業發展。蓋不卜可知矣。我政府若能因勢而利導之。則土貨之製造日多。而精美之度又日新而月異。雖不言維持國貨。而國貨自可暢銷。不言抵制外貨。而外貨自日見衰退矣。語曰。見機而作。不俟終日。機會者。事業之母也。故古者英雄治國。往往利用一時之機。成功萬世之業。現當歐戰延長。外貨來源銳退。是天特予吾國以致強致富之機遇。豈可一日忽諸哉。自通商以來。輸出入相抵。不足之額。每年在二三萬萬元以上。一年數萬萬元。十年則數十萬萬元。若不乘此時機。謀所以挽回之而杜絕之。則正貨流出。無所底止。國未有由貧而亡者。工業鉅子。及愛國之士。其亟起而圖之。記者有厚望焉。

雜錄

軍政施行之釋義 (譯時事新報) (豫生)

我軍自占領青島以來力圖恢復秩序關於地方建設已於日前施行某項軍政頃復將以軍令公布施行之大旨然其規定則有須解釋者畧謂此次施行軍政不外維持占領地之秩序增進居民之幸福青島及李村各地均設軍政署軍政之管轄區域則悉依從前之行政地域施行軍政之地面則僅限於德國租借地之部分租借地周圍不過五十基羅米突所謂中立之地帶內則不許侵及者也然據事實上而質言之此中立地帶亦久歸德人勢力之下既為我軍占領之地雖施行軍政亦無所謂不可也然我國一本尊重中國主權之誠意為之故僅照前所言之範圍而止規定中又云(於占領地內將來之諸法令關于施行軍政除發生障礙外應一體尊重云云)此與前所言之保持秩序增進幸福之字句皆係依據陸戰法規慣例之條約第四十三條所載而行之者也此固為當然之處置無疑惟所云尊重將來之諸法令云者如規定之所示固僅限于軍政施行不發生障礙之範圍內而已若當局者於某項事實之必要上或對於將來諸法令之施行應行中止之時則住居於軍政管轄區內之內外人民咸應一體遵守而深悉者也軍政施行後其繼續之時期大抵在現在戰局悉行清結之時青島之處分無論其為若何之結局而吾人對于該地之占領必達於前所言戰事終了之期為限否則無中止之理也乃中國竟有以我國前者對德致最後之通牒中還附青島于中國之一語以我軍攻破青島之日即為彼國坐待還附之期迫不及待此實不明事之本末前後固無庸與之爭論並有無智之徒視吾國之施行軍政則謂吾國此舉或將有擴張領土之野心者然既以軍事的行動而占領地方則軍政之施行自為當然之處置苟曉然於軍事占領與軍政之不可相離之意義自必曉然冰釋毫無疑義矣施行軍政外如鐵道管理法來月亦畧須變更該鐵路向以鐵道隊管理之目下運轉如仍舊制營業則使南滿鐵路傭聘之鐵道從事員管理之貨物之運輸及賃率制定亦將次第開辦鐵道之事業殆已如舊但目下悉歸軍人之手彼不諳情事者或不免多有所疑然按以前改正之法行之則一如平日之狀態無庸駭怪且該鐵路自我國觀之久已視為德人租界地外之一延長土地我軍必須佔領之理由此亦其一也此後對於該鐵路之軍事的佔領亦正與青島之佔領其繼續之期相同必至戰局終結方可決定其永久的處分目下為保該綫路之建築物及車輛等之安全起見故必須加以適當之守備此亦為軍政施行上所不得已之處置也

巴拿馬大觀 (大西洋方面之巴拿馬運河口)

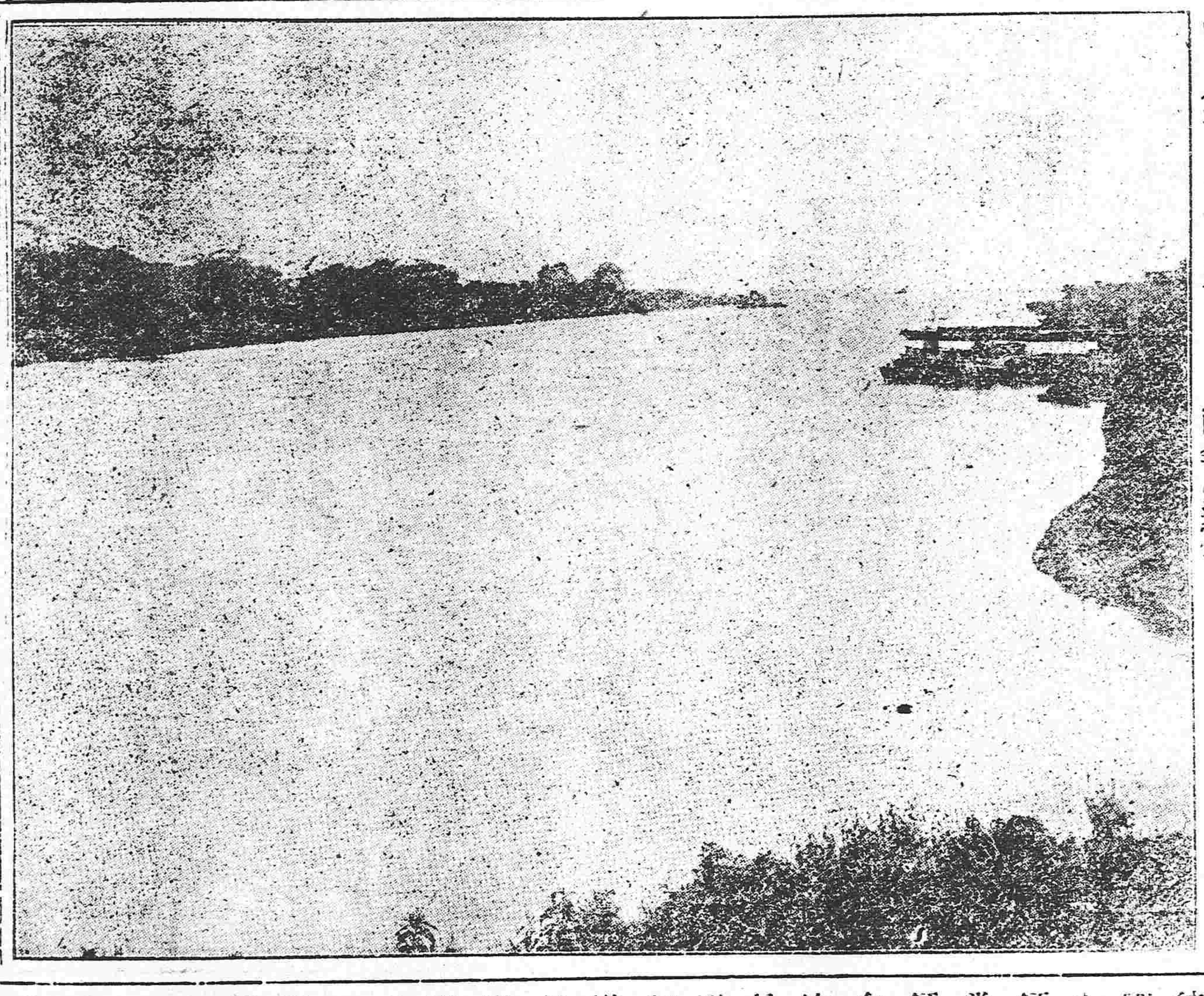

淮與江河關係之歷史地理說 (張謇)

自中國有與美國借款導淮之議美國政府與紅十字會派工程師錫伯德等遠涉重洋冒暑親臨淮河上下游勘視厚意甚可感然工程師所借來測量者僅十三人訂時僅三閱月淮水範圍所包彙泗沂沭其流域之長幾一千七百餘里烏能里里而測丈丈而量即憑中國四年來實測豫計之圖亦不能一一覆按銖銖比較但準圖用抽測法較其所差若何前測者是否可信而已此則地勢為之時間限之不得不然者也測較既竣即須豫計豫計之次第先計淮泗沂沭如何洩瀉入海之路路幾道方能有利無害次計每道長廣深度若干乃能配定河底次計人工土方之價及機船土方之價比較其工程遲速時間長短欵數省費次計各項用度次計五年內河未全成與收於得河利益各地賦稅之數能否付息五年後河成可增歲收田賦及通行之稅數能否付息並分若干年還本假亦一定程序如此然則今當先研究淮泗沂沭宜從何處洩瀉入海又宜在何處分流何處合流使相資而不相犯乃未施工以前所當認為第一重要問題者也此第一重要問題尤有前提焉則我四千年來淮河利害之歷史與數十萬方里內關於淮河利害相因之地理也不研究歷史則淮由沂沭與黃河分合利害關係之成案無泗而知不研究地理則淮沂泗沭昔何所憑而為分為合今何所恃而或分或合以及分之分數合之遠近恃無由而知故宜先舉歷史次言地理中國古代有名言曰欲知未來觀已往又曰不習為吏視已成事本此意述淮之歷史與淮有關係之江河歷史 中國治水自夏禹始禹之治水順地高下之勢導西北高山平原之水各自入海其經流四曰江河淮濟相隔各數百里後人名之為四瀆濟釋名獨也言獨出其水而入海人自夏至今四千餘年四水之中淮河為患然為患而不及淮至漢武帝元光初河決濮陽瓠子口注鉅野(今山東濟寧縣)侵淮泗次年即塞此為河患害淮之始然元封距殷中葉已一千二三百年自此更八九百年至五代時梁人為阻晉兵兩次決河於酸棗(今河南河津縣)楊劉(今山東東阿縣劉店)入為河導從此遂漸成南徙之勢宋太祖時河決溫縣滎澤頓邱泛於澶濮濟諸州東南流至彭城界(今江蘇銅山縣)此為延入淮之始眞宗仁宗兩朝河數決日漸逼淮迨神宗熙寧十年河大決於澶州曹村北流斷絕河遂南徙東滙於梁山張澤濼(在今壽張縣梁山下即古鉅野澤也)分為二派一合泗水(即南清河)以會淮入海一合濟水以入海(濟後名北清河今自東平縣北出曰鹽河流經濟南縣曰大清河)十一年決口復塞金明昌五年河決陽武故隄灌封邱而東歷曹濮鄆范諸州縣界中至壽張注梁山濼仍分南北二派如宋熙甯河決時至元中河徙陽武南奪渦入淮然其時置洪澤芍陂屯田(事在至元二十三年)則河雖奪淮其勢未盛迨泰定二年五月七月河再潰決且灌汴渠至徐州東北入泗奪淮於是河之逼淮益岌岌矣然河之入泗奪淮由於潰決人人知淮河之不可合併時為之障塞而祓其患

敬啓者向蒙
垂顧感銘殊深今因三重紡織並大阪紡織二公司為推擴營業起見合併一大工廠改稱東洋紡織公司所有一切營業仍照以前經理而各貨商標前有三重大阪等二字樣均改東洋二字固無待言至于各種商標及貨成質毫無變更且又多加改良以圖發展而酬光顧之雅意嗣後尚祈多為賜顧是荷特此佈達順頌
財安

本公司內容
資本金 一千四百貳拾五萬圓
公積金 一百萬圓
製紡錘數 四十六萬錘
織機數 一萬二千台(擬添三千台)
工人數 四萬人

各貨商標
線 十六麒麟 十六桃印(加重) 十六三軒
十四三軒 十二三軒 十碼赤鷲
花旗 入面 三號二甲 龍頭 圈鷄 双鷹
打連 龍頭 双鷺 象 李太白 英瓜
洋機 牡丹 双鷺 金魚
細旗 軍人 玉金花 鷹 鹿
坎布 軍人 三象

東洋紡織公司
代辦 三井洋行 敬具

往上海定期輪船廣告
榊丸 十二月十七日(陰十一月初一日)正午
神戶丸 十二月十九日(陰十一月初三日)正午
大連開每禮拜
上海到每禮拜
上海開每禮拜
大連到每禮拜
四六一三一六三五
頭等票日金四十圓(一去)日金六四圓(來往)
二等票日金二十五圓 同 四十圓
三等票日金十圓
本事務所及在營口遼陽奉天鐵嶺長春各站均可發賣聯絡船車票
兩輪船現均備有無綫電以期通信迅速而謀乘客之便利
南滿洲鐵道株式會社
大連埠頭事務所

日本郵船會社瀛船廣告 由大連埠頭起
相模丸 十二月十四日(陰十月廿七日)往太沽牛莊
相模丸 十二月二十日(陰十一月初四日)往門司神戶橫濱
日本郵船會社代理店
三井洋行大連支店 電話(二一〇)(四六〇)
乘船票由本出張所自買如有客請至本所購買

橫濱正金銀行
奉天支店
奉天城內四平街 電話十二
資本金四千八百萬圓
公積金千九百二十五萬圓
總店 橫濱
支店
神戶 東京 長崎 大阪 倫敦 里昂 紐育 桑貝
孟買 布哇 略達 香港 上海 長春 安東
北京 大連 旅順 營口 遼陽 鐵嶺 天津 漢口

歐洲大動亂

●聯軍決計克復安土瓦布
荷蘭各報云英法聯合艦隊擬援助聯合軍進攻歐斯天特已自六日起砲擊比國海岸德國佔軍五六千人不日將抵安土瓦布聯合軍決計克復安土瓦布不日當開始攻擊

●德軍屢遭挫衂
在北法方面之德軍不堪聯合軍之壓迫漸次退却頃日德軍將第一戰線之軍隊調回另以後備兵代之德軍使用舊式大砲多尊彈丸之不炸裂者頗多英軍飛行機時常威嚇敵軍陣地聯合軍乘敵兵周章之際短兵進戰以潰破之

●在西利亞之土軍延不前進
集中於西利亞地方之土軍雖奉命令北進攻擊俄軍然大半恐懼冬季戰鬪之苦痛拒絕前進故土軍尚無進擊埃及國境之勢

●法國定期開軍國會議
法國政府決定軍國議會自十二月二十二日起在巴黎開會大總統各大臣及財政預算兩委員長等已由葡爾道起程前往巴黎

●英國統計十一月所傷亡之將校官佐
英國公報十一月間英國傷亡將校總數二千四百二十名就中陣亡六百八十四名將官陣亡五名佐官二十名

●奧軍敗走中之損告
奧軍仍然敗走就中三個軍團悉數覆滅其餘若第六第七兩軍團現已失却兵士(俘虜)一萬零二百人巨砲四十二尊

●奧軍又爲塞軍所敗
據塞爾維亞國公報云塞軍現在全戰線採取攻勢奧軍遺棄多數俘虜巨砲軍需品而退此役塞軍擒獲奧兵二千及奧軍旗旒
(以上倫敦來電)

●俄公報披露撤退魯滋之理由
公報發表俄軍撤退魯滋事宜謂五日深更俄軍撤退魯滋並未與德軍交戰德軍未知其事者俄軍之撤退全係戰略上之事由其目的不外置德軍於死地以全滅之刻下德軍取攻勢而進故實行此計劃波蘭較之希勒西亞更爲方便俄軍撤退魯滋之目的即有於茲頃日德軍由穆拉烏克拉溝方面圍攻俄軍之兩側已被一併擊退

●德報所傳出之現有兵力
德報載有該國現有之兵力計四百五十万人另有國民軍六百万人

●德軍防備杜崙要塞
德國杜崙要塞現在使用工人六千名築造砲壘佈置防備不遺餘力聞該要塞計大砲壘九所小砲壘七所所有大小砲約計備有一千尊

●德議會決議接濟土軍經費
德國議會決議撥支二千万馬克以接濟土國軍費

●德國槍斃敗將於錢斯杜溝
德國普禮特將軍及普魯捏將軍前在瓦爾索大敗德國已將兩將軍遵照軍法在錢斯杜溝均行槍斃

●德軍由西部駛抵波蘭者三十万人
俄國官憲發表德軍三十万人以上已由西部陣地駛抵波蘭

●守備要塞之奧軍行將投降
守備普爾塞密斯爾要塞之奧軍計三万五千乃至五万人連日夜用十二英寸巨炮數百尊猛射防戰然俄軍已將第一防禦線佔據現在城中火燄殷々連日不熄又聞城中虎列拉病盛行頗極悽慘想開城投降之日已不遠矣
(以上俄京來電)

●德願割讓土地與義
據羅馬來電云新任駐義德國大使卑羅此次赴義蓋欲以奧國杜里惠斯特割讓義大利藉以抵制義國使其不左袒聯合國

●德雖佔據魯滋恐難獲勝
戰線三百英里之波蘭大戰現仍繼續德軍佔據魯滋之結果俄軍瓦爾索錢斯杜溝間之聯絡頗瀕危險之狀態雖然俄國援軍由瓦爾索方面陸續調來德軍始不能進攻且俄軍圍攻克拉溝之戰鬪已有進步

●德奧軍在波蘭之有利消息
德國公報德軍攻擊北部波蘭之俄軍堅壘擄獲俄兵一千五百並鹵獲加農砲十六尊羅伊滋地方尚在激戰中德奧軍現又在波蘭採攻勢而進形勢有利

●法軍前進德軍退却
巴里來電阿爾根怒繆子河上游法軍異常前進德軍皆棄塹濠而走

●德皇病勢漸劇
德皇之病狀仍然不佳體溫不下頗爲可慮且聖躬衰弱已不能掌管軍事命令

●西略利西亞之俄軍果被擊退乎
德人傳出消息德奧軍在西略利西亞擊退俄軍之前衛隊俘獲俄兵二萬三千

●德國招募意大利青年之用意
德國現在招募意國青年勞働者推其原因德國深慮意國左袒聯合軍而預以該國壯丁招致藉以削減其軍力

●南斐洲之叛將被捕正法
倫敦公報云南斐州叛將伯耶斯已被英軍拿捕正法
(以上紐約來電)

●巴爾尼亞之暴徒突起
西班牙國巴爾尼亞地方暴徒蠢起襲擊兵營及諸官署
(馬德里特來電)

●英擬遣葡兵入埃及
據土國政府所探悉之消息云英國有遣葡萄牙兵入埃及之意
(土京來電)

東亞之情勢

●俄蒙訂立電信條約之內容
俄蒙電信條約於俄歷十一月十一日經兩國委員簽訂探其內容如左

一、蒙古政府將孟得(在伊爾克都克附近俄蒙交界之處)至烏里雅臺電線架設權讓與俄國
二、俄國負担架設經費其利用管理之權操之俄國
三、蒙古對於需要之木材採運妥爲照料且供給建築電局及其餘必要房屋之土地
四、蒙古無該電綫架設之權且不得將該權利准予第三國
五、蒙古若欲在他方面架設電線則須先商諸俄國
六、自今起三十年後蒙古得付相當之代價買收該電綫至五十年以後則得免費收回

(北京專電)

●三聯盟國擬贈勳章於日軍司令官
聞英俄兩皇及法國大統領擬將各該國最高勳章贈與神尾司令官暨加藤提督
(東京專電)

●南洋已無德艦踪跡
八日南洋德艦隊與英艦隊衝突德艦沙龍護司特號交戰至三鐘時後竟遭轟沈克納喬號(德艦)隔二鐘時沈沒至其餘輕裝巡洋艦則見勢不佳爭先遁竄然除特列斯典號踪跡未明外餘概被英艦隊之追擊轟沈

●逃出智利之德艦仍被轟沈
德艦紐隆伯爾費號由南美智利近海遁逃之後竟爲英艦所轟沈
(以上紐約來電)

●日英艦隊轟沈德輪
日英艦隊於本月六日在阿爾然丁國的拉的爾耳費哥洋面轟沈德輪三艘
(倫敦來電)

大總統令
(十二月九日)

▲策令
廣西巡按使張鳴岐呈請將試驗及格分發廣西之知事陳元墀試署東蘭縣知事應照准此令

內務部呈准福建巡按使許世英咨稱署福建省城警察廳廳長陳承昭另有差委請免本職等語陳承昭准免署職此令

內務部呈准福建巡按使許世英咨請任命龔才朗爲福建省城警察廳廳長應照准此令

蒙藏院呈稱甘肅洮州扯巴溝普佑寺僧衆公派喇嘛羅藏來京納贍懇請分別給予獎叙等語該代表喇嘛羅藏遠道輸誠深堪嘉尚著即予綽爾濟職銜併頒給該寺匾額一方即由該院照例製備轉發給領以昭優異而資觀感餘如所擬辦理此令

▲申令
茲制定縣知事任用暫行條例公布之此令

名花 … 關梁氏啟事 … 第一舞臺 … ▲陳克正啟事▼ … 中華 …

中外要聞

政局一轉之觀測談

自政府一部更動之說發生以來業已經過二月迄今日仍未發現何等之變故政局前途果爲如何正在衆人種種疑惑之中昨據某政客所談政府之現狀實屬萎靡不振病入膏肓試觀外交孫總長久有掛冠之意且自政躬偶爾負傷更屢乞辭職頼大總統所極力挽留依然在職但其健康未能如前一切部務常歸曹次長獨行處理農商部總長自張謇君南下以來署理周學熙君久不來京現聞君雖入都勾留而並無允諾就職之消息故司法章總長仍權且代理該部總長之地位久在恍忽浮動之中故一切部務亦不免有紊亂不活動之現象而教育湯總長至於近日亦竟有辭職之意此事必應不久實現其他交通財政二部亦暗中有更動之說若外交農商教育三部一旦更迭總長同時延及交通財政二部亦在意料之中現在政府中毫無更動之說者唯有陸海軍內務司法四部耳惟其上列五部之更動果能實現與否若果實現在乎何時自爲一問題據吾人所見政府一部之更動已在必不可免之數惟因其間有種種事情互相交錯且爲政府存體面故不能早日實行然一切準備一告完全則其更動之實行決非難事着着進行毫無停碍固不待言果然則政府此次之更動實爲熊氏內閣瓦解以來未曾有之大變動其結果各總長之地位全爲袁總統心目中人物所掌握其一切政策亦必由袁總統方寸中所傳流者於是乎所謂總統制根本基礎之第一步始能堅固不拔也云云

規定全國鐵路法

交通部現將全國鐵路計畫規定（一）查屬國有者若干民有者若干借債建築者若干外人承辦者若干（二）國防鐵道無論民辦官辦均歸國有（三）已成之民有鐵道須將營業情形報告本部（四）未成鐵道須籌備及招股情形報告本部（五）調查民有鐵道有無外股及私借債欵情事（六）因條約上關係而與外人訂鐵道約者由部規畫磋商收回

政事堂決議之要案

日昨政事堂開大會議徐相國各總長及參謀部陳次長均行出席是日已議決之要案茲分誌如下（甲）中央政費核減之分配辦法外交財政交通三部每月應減八萬教育司法農商三部應核五萬內務陸軍參謀三部應核七萬其餘各獨立機關如審計院大理院蒙藏院等經費亦須酌量減少（乙）修築北京環城鐵道案決議暫緩開工俟財政稍充裕時再行提議（丙）全國鐵產收爲國有問題決議先由農商部派員分赴各省調查至於地遠之各省如四川貴州新疆等省則電飭各該省巡按使就近派員調查

陳籙到京領取界約

恰克圖會議現在已有端倪閉會之期當在不遠一俟閉會專使畢桂芳即同隨員陳籙等會同俄蒙代表測劃界務日前陳隨員來京由外交部領出十項界約一尼布楚條約二恰克圖條約三勘分西北界約記四勘分黑龍江東界約記五科布多界約六烏里雅蘇臺界約七塔爾巴哈臺界約八伊犁界約九喀什噶爾西邊界約十重勘琿春東界約記即携往恰克圖以資參証云

清室積弊難除

清室內務府因所轄各司處規模宏大需用浩繁而每年開銷在四百萬優待費以上故以所支不敷所出起見遂議將一切規模畧爲歸併所有員役亦即裁減而免虛糜等情此議決定後即派專員籌備需時有年餘之久於日前始見實行然內容或因瞻徇情面或因官吏朦混而不能裁減者仍復不少以致被裁人等謂此不公平之擧節頗不甘服現已紛紛遞呈世伯軒總長請求維持而世總長因老病新愈不堪其擾多置不理云

大元帥特交編訂徵兵條例

統率辦事處於七日上午曾接大元帥交密封交諭一件特令該處迅將各省將軍師長等議覆改行徵兵制度說帖立爲彙案詳核如得多數同意即照參政院咨請辦法參照各該將軍等分陳政見中之可採政策酌訂條例繕呈核辦等語並聞大元帥之政見擬於明年即實行此項新制藉以整頓軍隊云

教育前途之危機

教育之收効甚遲中央之財政又復支絀當軸者迫於頭痛醫頭對教育費及教育行政費之支出不無少遲蔡儒楷氏因之與財政當軸者少有齟齬已見前報繼之以湯濟武氏以仰給他人不如自行設法故向財政部索欵不如蔡氏之急財政部亦以耳根稍靜自七月以來教育部所請之欵聞尚未給付一次即視學費（約五千元）亦不能照付而高視濶步之部視學逐亦只可坐領厚薪不事一事湯氏所向各銀行抵押借用之欵聞已達八十萬元刻因歐事發生外國銀行已無活動之地工業學校房屋機械早已抵押於某外國銀行西直門外預備建築大學校之材料以二十萬元賤買而得者亦以八萬元售與某本國銀行又以積欠過多教育部別無擔保物品不肯再借致該部直轄之一大學（北京大學）四專門學校（法農工醫）三師範（女師範高等師範師範）本月分之經費以部中向他處借到之行政費四萬元湊付過去而部中員司遂成涸轍之鮒咄咄書空轉瞬學期開始教育當軸者尚未別有計畫僅聞湯濟武有辭職游歷之說正不知如何對付也

地方教育經費之核減說

全國地方教育經費每年規定爲一千五百萬元以省分之大小支配數目現因政府財政不甚充裕此項地方教育經費亦將核減云

▲五家聯保之抗議（廣東）

稽查公所佈告謂照得稽查公所負以分別良莠共保公安爲天職然欲公安得以共保良莠易於分別因在官廳之嚴行取締尤貴商民之互相督察故五家聯保之法實爲戢姦之善策蓋以鄰里之人負聯帶之責即因聯帶之責任糾察之職摘發姦慝安轄善良法無逾此者但古今時勢不同鄉市情形亦異省城五方雜處遷徙無常自非酌擬變通不足以推行盡利茲經本總會辦擬具居民保結章程十條詳奉上將軍巡按使核定此項章程均係體察地方情形斟酌再四單簡易行所有土著商民生長此邦親族里黨知之悉必信之深自宜出具五家聯保切結其流寓及極貧下戶或人地生疏或信用不著強令五家具保恐有爲難故准令兩家認保其供職文武機關人員強半來自外省故並准出具印保以濟其窮此項具保人員祇以在廣州省會者爲限並不限於本街範圍既寬免保自易若再不能辦到實爲眞正游民此類游民既多足爲社會之蠧公所職在保安惟有勒令出境而已云云自此事發生後各街紛紛抗議僉以無權利而有責任咸不樂從李巡按默察輿情亦知商民聯保徒有義務於辦法尚欠妥洽昨特召集總辦再籌辦法以資補救聞其大意以各街舖戶旣經聯保之家便是一等良民倘有被人誣陷或涉嫌疑被捕者無論證供如何官廳不得遽行鎗斃得由四家具禀要請當道將案犯提交司法愼重審訊並任從延請律師辯護以昭折服倘係無辜牽涉者准由四家簽字保釋若係證據確鑿罪無可逭者除將案犯按律懲辦外聯保之家亦須分別輕重論罪以爲濫保者戒云

▲夔州之兵匪勾結案（四川）

駐渝四川陸軍第一師司令部飭所屬旅團營隊略云案據駐夔四團二營營長劉澤濃電稱師長周旅長黃團長趙聽据營派密探報告査得渝八流棍原充五師護兵長張海林自本營到夔曾與士兵交往前次開赴大寧伊販賣草履潛至防地意圖再行勾結幸多數士兵尙知大義祇暗誘革兵曹少卿張炳林等八名聯譜集社及八連護兵楊春榮私受招飲訂交營長聞此復派密探偵查不虛飭集社尙未十分成熟即嚴飭各官長防範開導俾知改悟親於勸日集全營訓誡曉以利害當將曹少卿等從寬開革派兵押解出境呈報在案意在以恩感化一般士兵不至相牽効尤惟楊春榮擬亦開革詎料該護兵竟敢於陷夜匿鎗一枝當經該連排長查覺立加考訊据供受張海林誘惑竊出盜賣等語査張海林迭次勾結士兵已爲法所不容尤敢誘竊實屬居心叵測謀爲不軌現已拿獲對質不虛已交縣監禁近日夔城袍風侈張驛神尤甚如張海林輩所在皆是非從嚴懲辦不足以靖地方而遏亂萌擬請准將張海林就地鎗斃以儆其餘至護兵楊春榮盜鎗原非本意實爲張海林唆使擬請減等處以有期或無期徒刑自鴻慈立候示遵濃叩印等情前來當覆亂黨張海林曡煽軍隊誘盜鎗枝着處死刑被誘盜鎗之護兵楊春榮處以無期徒刑遵咨奉執行除詳報將軍外合行飭仰該旅團營即便轉飭所屬一體知照嗣後兵士務須嚴加約束愼防逆匪等有裝小販及種誘煽稱之弊隨時嚴密査拿勿稍疎忽實爲至要切切此飭

南省之歸客談

▲革命黨之潛伏　長江一帶革黨潛伏陰圖不軌今軍警之防備甚嚴所謂革命黨員種類頗多其最可笑者由政府或某機關派出之密探相互偵察互有彼此報告爲革黨之事故就該報告而論就中或有僞革命黨員或有失實之報告此革命黨員之數所以如是其夥也又南省地方對於中央政府之人物及施政之主義抱樂觀者甚少但擧國一致無一反對者終莫能望蓋揆諸實際無古今無中外皆如是耳丁茲時局政府宜以寬大處之也

▲窮民之生計難　長江一帶本年天災流行一般下等人民謀生甚形困難屆茲嚴冬號寒啼飢者比比皆是此等窮而無告者一有機會可乘大有流爲土匪之勢現軍隊之防備甚爲嚴密或不至釀爲大事惟彼窮民爲免凍餓而苟求生存計已多有流爲盜賊者冬季如警備不嚴致生意外之虞亦可知矣

三特別區域之聯防會議

政府以時屆冬令防務吃緊對於蒙邊一帶之防務尤爲注意決定開熱河察哈爾綏遠三特別區域聯防會議其會議地點已定爲張家口會議之期在本月二十前後除電飭熱河姜都統綏遠潘都統察哈爾何都統多倫王鎮守使等屆期一律蒞會外政府並特派員赴會與議聞已擬定傅良佐云

段上將軍不返鄂省消息

段芝貴上將軍此次由鄂來京其內容紛傳不一究難得其實況茲於日昨又聞一消息似屬可靠據云段上將自元配夫人在鄂病故後該上將因伉儷情篤時切悲思係是居恒鬱鬱故特請假一月暫作易地休養俾釋懷思茲於日昨聞大總統以直隷巡按使朱家寶兼將軍事務頗屬繁累故擬以段上將任爲直隷將軍俾朱家寶專任巡按使之職此事如果屬實則段上將之來而不能往矣

京師環城鐵路之緩辦

京師環城鐵路前經交通部呈明大總統批准修築已令京張鐵路局署手進行刻因欵項支絀該部現飭該局從緩辦理云

鐵良來京之力保者

鐵良自民國成立以後即赴日本以致外間風傳多謂鐵與宗社黨有密切之關係不知鐵在日本不過靜居養痾併未與聞國事所有此種風說純屬無稽之言毫無根据並經鐵屢函其親友故交詳爲剖白而大總統對於鐵亦深信其無他且以其才具卓異屏置可惜曾有令其回國之電此次鐵由東回國士係應大總統之電召現雖滯津聞三五日即來京併聞此次大總統召鐵來京係蔭昌薩鎮氷從中力保云

財政部之派員調查稅務

稅務爲財政之主源關係財政至爲切要惟各省辦理稅務人員能否稱職稅務有無起色非切實調查不足以資考核茲聞周子沂總長對於此節即擬派員分往各省實地調查現已委定前浙江國稅籌備處長胡文藻調查皖浙鄂贛四省前黑龍江籌備處長陳同調查東三省及山海津海兩關其餘各省調查員刻亦在遴選中云

張炳華之保釋

前陝西民政長張炳華來京報到經大總統諭司法部轉飭法庭迅審一節曾誌本報茲聞張氏到京後有人囑往拜地方廳長張往拜時即被拘留旋由律師鄧鎔等保釋云

田賦整頓之分期辦理

政府以田賦爲歲入大宗久擬設法整頓增益收入曾於財政部特設田賦整理委員會以爲辦法之討論研究機關迭經會議已議定整理大綱分三期辦理第一期預定六個月第二期預定二年六個月第三期預定六個月即田賦整理之完成需三年半之久由明年一月起開始辦理至民國七年六月底可期竣事聞其分期辦理並其議定要綱如下第一期（甲）參酌全國之情形及習慣制定標準畝法（乙）調査全國田地收入之比差議定田地分爲若干等（丙）參照各省田賦徵收現況議定各等田地課賦之定率第二期（甲）實行清丈全國田畝（乙）審定各田畝之等級（丙）改編全國田賦徵收冊第三期（甲）籌備徵收新賦率時之一切事項（乙）劃一田賦之徵收手續（丙）取消平餘耗羨及加耗等各名目

南京德國俘虜游歷談

前日德國俘虜來寧游歷紫金山一帶於上午七時並派有憲兵第一第二兩營各連官長士兵等防衛一齊出發由朝陽門至明孝陵德人出太平門登紫金山天保城憑高眺望各官長士兵等尾隨其後滿山游覽旋至靈谷寺休歇詳察人數計德國正副領事二員帶鳥槍一枝文案一員少尉葛樓塞司台每次一員中尉懷耳一員艦長布倫洛一員目兵五十八名並隨帶有廚司大餐等即在靈谷寺內供膳至防衛之各官長士兵等囑寺僧備餐另行給資午膳後德人至孝陵作擊毬等游戲之事至下午六時陸續進城艦長率領二十餘人由太平門入城餘均由朝陽門至上將軍府車站乘車而回外人來寧游歷者不可勝計究未若此次之盛也

著小說記者現因病告假十日俟病愈即當續登閱者諒之

各省新聞

鄂省官場之風流穢史

鄂省段巡按使到任以來頗注意整肅官常因訪聞武漢各官廳人員性喜冶遊荒曠公務者殊不乏人業於日前通飭告誡並飭省垣警廳務將土娼窯姐嚴行查禁驅逐出境不准秘密賣淫以端風化乃官場習於淫佚咸視禁令如弁髦公餘之暇每三五成群不渡漢尋銷金窟即在省覓安樂窩風流佳史姑不追述茲將最近發生最有趣味者二事揭下亦鄂省官場之穢史也

(一)借守衛查檢省垣 警察因奉巡按使嚴禁娼妓極爲認眞一班淫業者無所托足不得不轉倚政界有權力之人保護有土妓金桂紅者設香巢於府後街大關帝廟巷所往來者多係政界中人如巡署某科主事張某軍署課員袁某等皆無日不至每當夕陽西下車馬喧闐笙歌徹耳該管巡警五署前已登門查詢該妓遂於門上貼張公館標幟謂此乃課長室爾警何胡鬧至此繼張又以身任巡署負担此責不妥復將改換袁公館標幟而巡警以該宅明明爲淫窟禁則恐犯顏面聽之則違背憲飭於是由五署長親謁警廳長崔振奎告以事實謀以兩全令派巡警二名佇立其前後門儼然爲之守衛遇有妓女出入則跟隨其所之(鄂省賣淫者多係暗娼夜來晨去)見有出入之客則立正或注目以致敬各標員大爲侷促不數日即搬遷善地另設章臺矣

(二)□□□乎急煞 鄂省地方法院某廳長於一號之夜赴同寅僚友之約渡漢讌於謀江樓席間遍召群花侑觴不期而與舊相識之蘇妓花月芳邂逅花妓即強拉其至伊妝閣(在三分里中華旅館)隨和且留寓焉該廳長所帶鈔票均已消耗於和酒資次晨將出鴇母向索三十元之夜度資該廳長囊中空如也 不啻痴如木偶乃急退入房書函遣人持赴漢口某官廳告貸又以庶務外出徒手而返該廳長窘極復凂僕向省囑該廳某官携欵前往始得言旋然已受八小時之拘留矣

湖南之賄案

▲受賄者逃 ▲行賄者罰

桃源縣李順成價買許王氏房屋共計價錢二千六百五十五串當給現欵一千六百五十五串餘一千串空屋找給迨後許又向李領去錢四百串因未書手票故後找價時許瞞騙不認曾領此四百串之欵以致涉訟桃源縣訟經數月案不得直適李之妻姪汪明安亦因訟案至縣晤李當稱承審員之戚周立甫善能出錢二百串行賄事必有成李當以萬一錢以新票與之錢果通神該承審員伍毓琨竟押許而袒李詎許家亦以錢二百串運動承審蕭開錦(該縣承審係二人)故蕭又釋許而押李是時汪周二人以欲得賄利非多用金錢不可又令李出錢二百串以求一直迨案判決時仍令李給許錢八百六十串了事李因行賄之錢較許爲多反而敗訴心不甘服遂請酒鳴之於邑紳湯子卿等以法官如此不法殊屬可惡當令禮贊成證及法官一併解省訊究以儆法紀受刑法制裁故一聞提訊之耗即逃匿無踪該知事僅將許王氏及汪周等人解省潘廳長當發交長沙地方審判廳訊問昨經章廳長親自研訊則除逃跑法官另緝辦理房屋給價糾葛係屬民事另向民廳起訴外其汪明安周立甫二人行使賄賂之行爲適犯刑律一四二及二九條之規定各處五等徒刑監禁三月以儆將來潘廳長以蕭伍二人違法受賄枉斷曲直應嚴拿究辦將其履歷呈由劉省使咨請司法部通令各省一體協緝解辦矣

江西之假官案

上有好者下必有甚偵探敲詐之風盛於是有僞偵探冒官吏受賄之風盛於是有假官吏最近江西天福棧之藉官招搖案又其術之彌工者也

卜潮潤浙江人曾充錢幕僚寓饒州其子名萱庭年方弱冠衣服麗都大似闊少寓居西大街天福棧自稱其舅父俞省三現充考試知事閩委員凡分發來省之新知事彼多認識適有住居德勝門外之熊某(偶忘其名)南昌人曾在鄱陽縣署充過傳達吏認識卜潮潤父子現因賦閑家居生計甚窘因屢聞萱庭吹牛遂託其爲介紹萱庭答以此事不難有新知事徐某將署鄱陽縣不日即可發表惟旅費告罄如其能先借百金到任時必能位置優差熊聞之怦怦欲動惟仍未敢堅信答以籌欵不甚難須請先見徐知事一面萱庭似有難色後請出上饒人黃菊圃爲保黃因事寓帶子巷滙源客棧熊常與之往來故信而不疑初次付萱庭洋二十五元二次付票錢四十千三次二十四千共計付過百二十千以欵已交足滿望即日到差詎與願違巡按使牌示懸出則任鄱陽者爲陳宗楷而非徐姓熊大詫異始知被騙急問黃菊圃索還原欵黃謂我雖爲保然亦不知此中有異且錢係你親手交付卜氏父子我安能負責嗣黃與卜氏父子應允交還熊因既受卜騙不肯稍緩遂由黃請出滙源棧主人作保限本月十二日交清事已了結矣詎次日忽有多數巡警至滙源客棧傳黃索閱傳票知此案發覺有黃本家黃發來黃友生兩人代黃緩頰巡警告以須將卜父子交出對質二黃即往外尋找行至西大街適撞遇卜潮潤詐以黃菊圃有事相商請速同去卜知有異形色倉惶乃曰我現就新任鄱陽知事陳宗楷之聘即須動身不暇前往兩人無如之何迨至河棧而菊圃已拘赴警廳矣於是二黃愈急乃於次晨往廣外碟炭坂饒州李某船上將卜潮潤扭送第四區解送警廳訊供不諱其子已先聞風遠颺此案之發覺有謂新知事余某確有其人與卜同寓天福店因聞卜在外招搖函請警廳拏辦者有謂係熊不甘受騙先自禀請追究者當萱日前索還錢後曾言爾等須遷徙房間假知有人來捕者惟就警廳之傳票觀之其上又有熊之名姓且同被拘押似以前說爲確耳

廣告

山口運輸公司

啟者本公司鐵路省神戶設立有歷經年 專代客轉運貨物均各糧石繼後北滿令司振興敝公司特於大連開設門面以及本致有支店祗因牛家屯站櫃頭街內於遙遠以辦事往返不諸君站便是此今在營口老爺閣街重新設立門面至於各城運送貨物上下均近甚順妥遠均可易辦如蒙賜顧請爲面議

支店出張所 在地 大連市監部通 長春、公主嶺、四平街、開原、奉天、遼陽、牛家屯、西營口、鐵嶺、旅順、

左開各支店設在專用鐵路枝條

長春 公主嶺 四平街 開原

請觀康强醫生如何治愈楊君之瘋濕骨痛

湖南澧州楊正茂洋貨號之主人楊壽山君瘋濕骨痛治愈之歷史楊君自述云去年春季因受潮濕致患兩腿瘋濕骨痛步履艱難臥床不安足踝膝時時疼痛足腕强硬幾失功用如此者數月一日偶閱韋廉士大醫生紅色補丸之功用能解血毒並生新血余自思瘋濕一症亦屬血毒所致故決意試服即取一瓶服後覺腫痛頓減迨四瓶服罄瘋濕全消步履如常且胃口復原甯開心樂夜睡安寧余症全愈誠爲韋廉士大醫生紅色補丸之奇功也

瘋濕之由在於酸毒凝結盤踞骨節筋絡故動作痛苦異常欲治其患非清血不可舍韋廉士大醫生紅色補丸之外並無他藥俱有此等功力也且韋廉士大醫生紅色補丸不第由補血而治瘋濕骨痛且可治 血薄氣衰 胃不消化 諸虛百損 房事無能 夜難安睡 飲食減少 以及婦科疑難各症凡經售西藥者均有出售或直向上海四川路八十四號韋廉士醫生藥局每一瓶英洋一元五角每六瓶英洋八元郵費不取

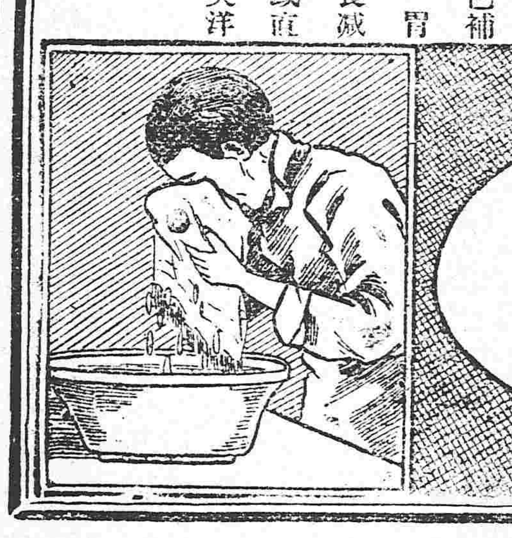

何以欲洗清面目耶

面目潔淨自覺清爽暢適如患大便閉結亦須洗滌潔淨於內臟也可用紅色清導丸洗滌一切污濁亦自覺清爽暢適且藥性和平自然在商店購買每瓶六角或向上海四川路八十四號韋廉士藥局購取郵力在內

韋廉士紅色清導丸 PINKETTES

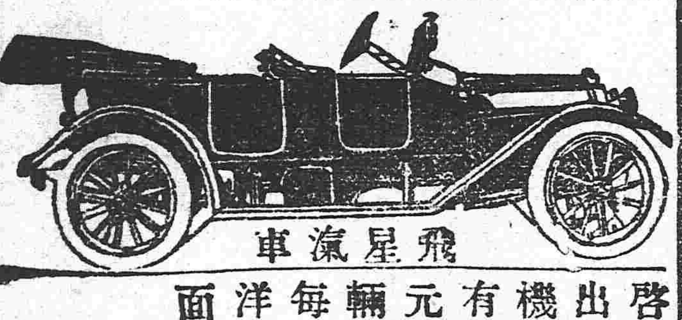

飛星汽車

啟者本公司由西洋運來精美華飾之電氣汽車出租以共衆乘遊還此電車機器堅固飛行敏捷機關車手經驗多年駕駛遊行斷無失事而且無有一點動搖之處此車出租每點鐘價定小洋六元如有租至兩點鐘以上者在定價小算九五折輛車能坐客七位一點鐘能行四十五英里本公司並有洋車與及洋車器具出租賣並代修理洋車電氣汽車倘蒙官商賜顧請移玉至本公司面議可也

奉天小西關太清宮西胡同 中國電話七百十號 日本電話六百卅三號

法商飛星汽車公司

三百三十三號金咀香煙

每盒銅幣六枚

啟者本公司特製上品各號埃及紙煙售創以來頗蒙各界仕商賞吃然就中猶以三百三十三號金咀紙煙最爲通常可吃之佳品且煙質精良氣味柔美溫香撲鼻爽入沁脾一縷香雲噴出使人聞之頓長神思此誠珍貴特品有一無二之香煙況品物既美價格尤廉如蒙諸君惠顧一經購試不惟足徵言之不謬若詳嘗佳味尚不知爲本公司當下幾許贊詞也

奉天鼓樓南路東 中國電話三百九十二號 普羅斯煙公司白

本號開設在奉天大南西門裏路西換洋圓銀兩路北當舖各埠銀行鈔票滙兌

鄙人向在奉天日本赤十字病院充任齒科醫士現因友人之請自開齒科醫院于小西邊門外南

敝院在奉已屆八年精理內外兩科向蒙各界稱許現精益求精合泰西最良之手術研究

奉天志仁堂官准專賣雙層化積膏

啟者積聚一症緣由氣血凝結而成病雖小其人患者實多其症無原之位或在胃口脇下或在肚臍小腹或因寒因氣或因血瘀氣滯痛疼者或飲食前後疼痛嘔吐不食或晝夜疼痛氣息短促者甚至經累年月苦楚難堪醫界中膏品雖多率皆驅寒止痛之小效從未有化積消除而除根株者蓋皆藥品最難研究未得當耶鄙人專於積症傳採中西醫理悉心研究數載始得特別方針敢發明新法不惜工本精製此膏購者咸稱奇效銷售近遍三省遠及京都北洋非有實效實驗斷不至此 治症 此膏專貼男婦氣積血積寒積食積心胃疼痛胸脇氣滿氣逆不舒噎膈反胃氣癥水癥痞塊痢疾泄瀉腎寒腰疼疝瘕筋骨麻木手足不仁婦人經脈不調赤白帶下子宮寒冷久不孕育並小兒乳食痞疾虫各積偏墜等症 貼法先將膏藥烤開一張將紅藥面撒於中間貼患處次將黑膏藥一張將白藥面亦撒於中間附在先貼之膏藥背面而上即是雙層貼法所以先用紅面爲引入肌膚之先鋒後用白面爲接應驅病之督隊兩張加貼似聯軍進行則協力齊攻搗其巢穴方能操必勝之權故用藥如用兵醫法亦如兵法之云爾此膏收效甚速少則五六日多則十餘日積消聚散誠膏中妙品也

各城代售處

山海關永順和 吉林洪順源 卜魁慶泰興 錦州府益興公 奉化縣富盛泉 岫巖興聚和 復州德益厚 鐵嶺福合盛 東平縣三文達 營口義興成 法庫廳廣玉昇 西安縣增福盛 綏中福隆成 熊岳廣順利 遼中永升當 海龍永興東 呼蘭興發源 阿什河福瑞興 新立屯德源厚 田莊臺福聚興 金屯廣裕湧

本溪縣德慶長 海城縣同春茂 廣寧世興德 公主嶺福德廣 遼陽天合正 安東縣豐泰益 新民府福陽生 長春府文華堂 昌圖府萬發和 大連福盛號 牛莊天合福 蓋平縣恆昌德 寧遠順興德 雙城天德長 賓縣乾元堂 洮南永和堂 遼源阜山峻 朝陽鎮天增東 新兵堡芳齋 臨江東和長 赫爾蘇湧源居

千金寨萬豐源 開原縣豫豐長 八面城順興當 西豐縣鴻源湧 鳳凰城恆意德 懷德縣大順昌 撫順縣天增源 義州寶增湧 山城鎮餘慶齋 大孤山豐泰利 鎮安縣世興德 寬甸公順盛 金州廣盛義 通化東和興 懷仁德春元 伊通州協泰隆 前衛東福盛湧 盤山德慶隆 大東溝德興永 新城德慶福 清河門義盛興

北京工商部註冊奉天民政長備案警察廳官佈告 禁假冒總商會分行各會保護如有假冒嚴懲辦

奉天老萬德堂中外馳名

本堂開設大南門裡業經醫學立案支號北京總廳醫官考驗方藥批准立案民政部註冊

▲**世傳參茸百效丸** 此丸當治腎水不足腰遺滑精陽萎不舉腰腿疼痛精冷精清不能種子等症每盒壹元貳角大盒五元

▲**秘製止嗽一點丹** 此丹當治肺經虛損勞傷咳嗽氣虛痰喘咳痰帶血等症每付六角每封五元

▲**嵩門參茸虎骨酒** 此酒當治筋骨麻木腰腿疼痛半身不遂口眼歪斜腹內寒積疼痛不止等症每瓶四角每大瓶二元伍角外城大瓶三元小瓶伍角

▲**神效婦科補血丹** 此丹當治婦女諸般虛症勞傷咳嗽午後發燒兩脇膨脹經水不調赤白帶下崩漏不止腰腿疼痛子宮虛冷經閉不通等症每盒一元貳角大盒伍元

▲**平胃安痛化積丸** 此丸當治男婦胃腕不舒氣滯疼痛五積六聚過寒即犯逆氣即發如服此藥立愈每付五角每封四元

▲**癖疥兩種龍金水** 此水早以馳名當治諸般癖疥症無論輕重一擦斷根永不再犯每瓶五角

▲**頂上虎骨熊油膏** 此膏當貼筋骨麻木腰腿疼痛腹內寒積小腸疝氣等症每貼三角每大貼伍角

▲**秘製五寶淨毒丹** 此丹當治五淋白濁楊梅下疳魚口便毒等症每盒六角以上諸藥言無二價

各省賣藥處

卜魁慶泰福 哈爾濱義昌信 賓州永發祥 呼蘭天慶東 吉林洪順源 盤石縣隆魁 朝陽鎮東慶長 金州復興長 西安縣永興長 西豐縣永豐厚 東平縣三文達 新民縣協玉發 長春縣興順長 柳河縣義興成 三城子六合號 烟臺義盛源

海倫府祥發京 綏化府廣源東 海龍府雙合興 呼蘭府同昌永 洮南府福順興 通化縣德盛齋園 法庫門忠興號 綏中縣慶瑞東 普蘭店天益成 鎮安縣世興德 廣寧世興德 牛拉門德興永 錦州府景隆茂 懷仁縣興德東 新城府世昌和 劉二堡復興隆

大連協茂盛 昌圖府萬發合 開原廣聚昌 奉化縣德茂齋 鐵嶺天德亨 遼陽興隆成 海城福盛慶 牛莊天合福 蓋州謙利成 營口廣順棧 岫巖義興長 莊河德隆棧 大孤山長豐德 安東縣東益增遠 鳳凰城益增祿 本溪縣東盛和

老福順堂藥房

北京農商部註册局發給執照准予專利
鎮安上將軍交衛生醫院化驗方藥精良
奉天勸業道發給告示不准假冒
奉天警務局發給告示嚴禁影射
奉天總商會咨行各省總分會一體保護
奉天官立醫學研究所攷驗特准予立案

外城來函購藥必須先寄藥價郵費歸本藥房自備

專門咳嗽藥
主治肺症凡五勞七傷諸虛百損氣弱肺喘胸脇刺痛臥睡不寧飲食不進痰涎之積聚咳極而吐血以及男女老幼遠年近日一切咳嗽連帶之症每副二丸定價洋八角半封五副定價洋三元全封十副定價洋六元

清胃化積丸
主治胃症凡男女老幼久病新發一切心口疼痛嘈氣脹滿消化力弱飲食積聚翻胃倒飽嘔吐惡心作寒作痛時發時止寒積痞塊酒積氣積多年痼疾每副二丸定價六角半封五付定價二元五全封十副定價五元

虎骨熊油膏
主治風寒並閙庚金白虎能平肝內之風癸水黑熊善解血中之結本堂謹守古方揀選上等眞實虎骨熊油煉成此膏專能舒筋活血追風透骨兼治一切腰腿疼痛筋骨麻木等症每大張定價六角每小張定價三角

◀各省賣藥處▶

大賚廳德昌興 復州德益厚 右屯衛福興德 義州寶增湧 鐵嶺永慶生 安東復裕恒 安東縣玉合隆 遼陽義盛福 張家灣玉記洋行 撫順天增源 鶯鷲樹永茂玉 青堆子公茂棧 金州洪興德 田莊臺恒興利 新賓堡萬隆當

楡樹台恒昌隆 大連天合金 吉林天合昶 錦州育祥 西安縣廣昇燒鍋 通江口美孚洋行 八面城玉成合 三姓永春當 通化縣源盛東 石頭城復盛湧 西豐縣同順隆 山城子合成盛 莊河廳德昌玉 遼中分縣鴻泰隆 新立屯德順當

營口同盛泰 八角臺萬源合 大東溝德興永 東平縣恒興和 法庫廳永盛德 連山鎮瑞德堂 懷德縣世昌隆 哈爾濱永德堂 蓋平同合利 新城府裕來公 臨江縣東和長 遼中縣公順當 熊岳洪興裕 磐石縣恒興泉 冷子堡天興和

龍王廟恒發順 [illegible]常廣興號 昌圖寶聚源 懷仁縣聚生永 寬城子天合慶 營口雙盛泰 朝陽鎮興合當 公主嶺三合公 大東溝玉順棧 聰鷲堡天浴泰 永陵街天興元 旅順口福慶和 洮南府德興盛 鎮安縣利源達 大弧山利升鴻

中後所大順號 岫岩州興聚勝 烟臺益成號 唐山芝蘭香 開原豫豐長 牛拉門德順泉 鳳凰城益增福 朝陽坡益興成 石山站福順永 雙城堡泰玉號 雙臺子德慶隆 蓋平縣恒昌德 金家屯豐元慶 阿什河恒興鴻 山海關臨記

鶯鷲堡同德茂 農安縣泰發合 長甸河復裕昌 瓦房店茂盛東 北井子同增合 新民府德勝合 買賣街福勝魁 千金寨萬豐源 海城永茂興 伊通州湧興源 孫家臺萬盛裕 安東東益增遠 大堡福增厚 小北河源盛達 寬甸縣復裕盛

蓯茸百補丸
主治腎症凡先天不足後天虧損四肢疲困下元虛弱足不任地膝冷如冰耳鳴健忘面黃身瘦陽痿不舉舉而不堅精水清冷弗克種子房勞過度夢遺滑精一切腎命衰憊等症每大匣定價五元每小匣定價二元五

蓯茸甘露酒
主治寒症凡左癱右瘓半身不遂口眼歪邪筋骨麻木腰腿疼痛手足拘攣中寒腹痛小腸疝氣以及多年積寒諸症涓滴入腹功效立見每大瓶酒重二十七兩定價銀元三元每小瓶酒重二十二兩五錢定價銀元四角整

頂上治痔散
主治痔瘡本堂揀選上等眞實材料造成此藥專治一切虱瘡燥熱作痛及內外痔初起成瘡日久潰爛以及宋潰破爛肛門紅腫已潰拔毒如法立消無論男女老幼病久新發治之概有功效每瓶定價一元

◉願代理本藥房藥品者注意◉
本藥房爲擴充商業普濟疾病起見特招代理處除已有代理處之地外餘者無論中外國各地凡開設多年著名大商行公司敝號均表歡迎如有意承售者均有酬勞費欲聞詳細章程即請來函詢問可也

本堂開設奉天大南關大什字街西
電話一七六號

廣告

科學之進步眞屬駭聞
那伊斯染髮僅二十分鐘而烏髮翠鬢光潤逼人不害皮膚兼除搽之患顏色不變不褪最完善之染髮白髮赭毛水也

新發見染髮劑
那伊斯

那伊斯用眉守檢能捷毫莫礙于衛生無論頭髮鬚法者能染之最爲佳良
藥價 小瓶三角五分 大瓶六角
總舖 日本大阪丹平商會藥房
經售中國各藥房均有寄售

株式會社 南滿銀行
本店 奉天小西關大街
支店 本溪湖永利町
電話 中一八二番 日五二二番

弊行辦理普通銀行業務存放匯欵力求敏捷不悞主顧恐未週知特此佈告

健胃 **太田胃散** 壯腸

本堂虔製胃散寔係家傳秘方屢試屢驗奏效如神苟重衛生諸君常用此藥可也須於飯後服下必能尅化食物壯胃補體

本散專治脾胃虛弱食飲停滯呑酸嘈雜胸膈鬱悶或多食油膩生冷宿食不化攻衝作痛口吐清水暖氣逆聲不止或口臭難聞夜臥不安口角流涎臟胃諸痛兼能解酒毒併治船暈嘔吐水土不服等症極有效驗不拘男婦老少俱用此藥一服每一匙放在舌上溫水送下重則二服即愈凡十五歲以上減半分服七歲以下再減半或用糖泡水送服如遇症每日須四五次送服無不奏効眞養胃衛生之至寶也

每罐價銀
極大(廿一天量)日洋伍角
大(十二天量)日洋參角
中(七天量)日洋兩角
小(三天量)日洋壹角

經理批發
大連浪速町三丁目
日本賣藥會社支店

▲此紳士所捧之裝鏡藥盒于五十錢包添呈其製精巧優美携帶至便夙博交際塲中稱讚嘖嘖甚不措也

寰球無二 常備神藥

▲偉哉仁丹之靈效
一粒之仁丹能除口臭口熱香味似蘭
如服數粒防諸邪爽神舒心辨事如意
平素服之禍患自祛則獲壽萬福攸同

●諺言謂之
黃金千兩未爲高貴
仁丹珠粒逾勝千金!

價目
●試服包……日金五錢
●小包(裝藥一貼量)拾錢
●中包(裝藥三貼量 添呈洋銀藥盒)廿五錢
●大包(裝藥七貼量 添呈裝鏡藥盒)五拾錢
各處藥房洋廣貨舖均行寄售祈就近購取

東洋無匹眼科靈藥
總治時行目疾火熱眼症眵黏腫痛白翳青盲赤筋弩肉乏疲難開羞明畏光迎風流淚視物不明等所有一切眼症均點用此藥水應手奏効神奇無過於是
調劑老舖日本大阪 參天堂大藥房

清快丸

常言
人身之康健能作非常之事業成敵國之富翁

常服
清快丸蠲弱者即強血衰者即壯雖然無病人常備清快丸除不虞之病心神爽快異常體健身康誠是長壽至寶之靈藥也特將明主治効能

中暑中寒時疫霍亂惡心嘔吐肚腹疼痛目眩昏倒精神鬱結船車暈眩酒醉昏迷等諸症

本舖 日本大阪市 高橋盛大堂

定價
小包六分 中包一角二分 大包三角 小盒六角 大盒一元二角

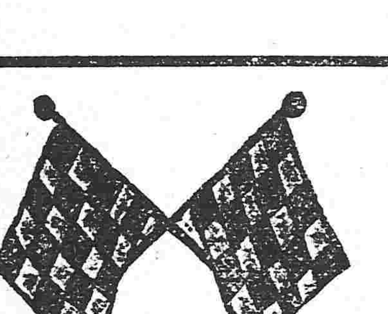

雜貨拍賣廣告
出售之期開列於左
每月陰曆 初三 初八 十三 十八 廿三 二十八 六回
各種雜貨一概俱全

拍賣商品
本拍售所嵩代各商號委託如有應需之物品或價出售拍賣者無論所存之物品積有若干願爲値若干請先期駕臨敝所議明均能代辦決不致悞特此佈告

奉天小西門裡 西尾洋行拍賣所
電話五三三番

本香可謂占東洋首位之理想的香皂

係本諸學理優以精驗經工社成不特加上流曾諸大君子樂爲用之即世界人士亦無不以口稱贊愛用不置其品質優美氣味之芳芬形式之秀雅無不適用

總經理 奉天 怡信洋行

江口齒科醫院長 齒科醫 江口航
無不從便有向該處醫院求診者請移玉敝號面議隨費務必從康特此奉佈
中國電話一九四 日本電話四十八番

本館編輯部啟事

外埠各處訪員均鑒查近來寄稿或一星期併寄一次或兩三星期僅寄一次 諸君之有負職守多矣嗣後務望按日郵寄稿件並請勿以捕風捉影之談塞責是所切盼

編輯部啟事

本報擬延聘營口訪員有願担任斯職者請按日寄稿以三日為限一經披露訪金照給此啟

東三省新聞

▲奉天▼

●段芝貴並無調奉消息

鎮安上將軍張金波氏迭次以年老力衰請辭職大總統未允其請此次湖北彰武上將軍段芝貴奉政府電召晉京故外間遂有段氏將調任奉天之說茲據確息段氏此次之晉京實因商榷鄂省之要政調奉之說殊屬不確（禾）

●核減軍費之商榷

鎮安上將軍以省庫奇絀預算不敷即邀奉部飭力求撙節之方□□行左右兩將軍派員來奉與議頃得消息會議核減軍費問題已得正式之結果自明年陽歷一月一號起酌量核減業經報部大約不久即有明文云（秀）

●營口預備設置水上警察

營口為奉省唯一之商埠往來船隻之保護取締等事向由河巡隊管理近聞遼瀋道尹榮淑章擬將河巡隊裁撤改組水上警察廳已□內詳請張巡按使轉商政府俟明年解凍後即將實行云（仲）

●通電防範羣黃黨

將軍行署昨奉陸軍統率辦事處密電以亂黨首領黃興等亡命海外聯絡多人組織一羣黃黨宗旨頗為荒謬現已密派黨徒前往內地設立機關部以冀乘隙為亂等因上將軍奉到來電當飭所屬軍隊嚴密防範云（秀）

●電請保護測量隊

張金波上將軍昨接海軍部電稱連山灣擬定明春開工建築軍港此次派測量隊赴該地從事查勘以為開工之預備該隊員二十人現已出發該地希即飭知軍警隨時保護等情上將軍當電告駐紮奉省南邊瀕海一帶之陸軍巡防並各地警察一体妥為保護云（確）

●預備軍餉

張上將軍以現屆年關陸防各軍餉項須早日發給俾固士氣而安軍心諭令軍需課葆鏡泉課長面商董季友廳長由征解契稅及地方存欵項下先行劃撥若干以備提前發放云（暮）

●令測繪生兼測蒙古

前次部派勘查蒙古各員因行期匆促未能完備張上將軍昨與陳蕙先局長酌擬知會現在昌圖測量之各員就近測繪蒙旗山川形勢土地井泉聞此舉雖為部員勘測之輔助即以之為改建行省之先聲云（暮）

●通飭驗契分限擬罰辦法

張巡按使昨通飭各縣知事謂准財政部咨開查驗契一項已經各省先後一再呈請展限照准在案本部以此項驗契若不訂定分限擬罰辦法恐永無驗畢之一日特茲規定分限擬罰辦法數條仰即轉飭遵照等因到署相應飭仰各知事一体遵照其辦法如下（一）如在十二月內呈驗仍係原定規費（一）如至明年三月以前呈驗契紙費二元註冊洋二角（一）如至六月以前呈驗契紙費四元註冊費四角（一）如至九月以前呈驗契紙費八元註冊八角即以明年九月為最後之期云云（冠）

●陸參兩部派員調查內蒙之眞相

陸軍參謀兩部委員陳席珍施鏡泉等前經奉派到省進謁張上將軍事極秘密未得探悉即聞買車北赴洮源一帶調查現聞公華旋省謁辭張波老及張按使大致為內蒙某旗王公購備大宗槍炮將有弄兵潢池之動作自以往查並無其事云（求）

●學界歡迎董廳長

財政廳董季友廳長曾充奉天省學堂職員學界中一般重要人物多半出其門下此次重蒞斯土總綰財政當經各學校校長及教育會會長教育科科員凡曾在省學堂肄業者定於今日（星期）在四海春開會歡迎以聯絡師生之感情云（仲）

●裁撤帮審原因

巡按使公署日昨會議節省經費裁撤帮審問題署謂各縣帮審員多有對于人民濫用職權或違犯法律之行為且有指名控告者數起殊屬不法已極各縣多此一缺不如速去之為愈大約不久將實行裁撤云（秀）

●派員丈放葦塘

財政廳長董季友氏以整頓財政須闢來源方能國帑充裕前已擬定丈放安東盤山兩處葦塘任人報領藉以取得地價詳請張按台呈准照辦飭知遵照現聞委定孫科員幼同往盤山從事丈放矣（川）

▲營口▼

●榮道尹兼充濬海督辦

修濬遼河海口一案迭經巡按使呈請政府撥欵興修前雖欵項有着而工程督辦一缺又當慎選前張兼巡按使曾以山海關監督沈致堅與遼瀋道尹榮叔章詳呈政府分別任用以期事權相當茲得確實消息外交部說明理由則以遼瀋道尹榮厚兼充方為適宜云

●採運局定期歸併

駐營吉林黑龍江兩官墟採運局現奉中央財政部令著即歸併為一局名曰駐營吉江採運局設局長一員以節經費聞該兩局刻正辦理歸併事宜並定於陽歷明年一月一日實行歸併云

●請追加華洋訴訟經費

營口華洋訴訟事宜向歸地方審判廳辦理自本年二月間劃歸縣署兼理遂於該署內附設華洋訴訟裁判所經郭知事照約審理頗稱公允惟應支經費尚無着落茲聞該知事以無米為炊勢所難能已於日昨詳請巡按使轉飭財政廳每月撥給大洋一百八十元以資辦公未識能否照准容後續誌

●一局兩長

本埠漁業局局長撤換劉哲臣繼任一節已誌昨報茲得確實消息喬任該局局長者非劉氏一人又有翁汝溪者與劉氏同長該局均已到營視事想係增副局長一席亦未敢斷

▲蓋平▼

●催促驗契

本邑驗契一項雖一再展限投驗者終屬寥寥茲聞縣署奉到部章如逾本期加倍科罰趙知事恐農民未能通知特派各區警察赴四鄉力為催促以免逾期科罰云

▲安東▼

●蕭廳長回避本籍

地方審判廳廳長蕭露華氏自蒞斯任二載於茲為人頗極誠厚辦事亦甚和平近以新官制頒布凡薦任各官均須迴避本省故於日前詳請高等廳免去斯職聞已經欒廳長准如所請繼其任者為現充高等廳推事吳君不久即可發表矣

▲開原▼

●驗契須有老契

縣署奉財政廳飭令准高等廳飭開略謂驗契一事各屬商民每以奸詐手段對於換驗田房舊契創將賣主老契私行取消擅將接買文契丈尺數量廣狹區域更改者以致因此涉訟於縣知事署層見疊出嗣後各縣經辦驗換契務須令隨帶老契方准驗換以資核對而杜流弊云

●解送公債欵項

第二期公債票本縣應募八千元茲經縣知事章蔭三協同地方紳商等熱心勸募共募集一萬四千餘元現交到五千餘元日昨縣署特派專員將五千元大洋送省下餘七千餘一俟交齊再行解送云

●田賦限期徵納

日昨縣公署奉財政廳飭令內各開屬徵納在昔習慣上人民無有遲至明年五月尚不完交者彼時原因蓋由假手官吏藉端延徵一日即多一日之薪金殊非趕辦公務之道茲則國家財源困難需用孔殷斷不容再有前項情弊惟有嚴定期限統截至年終為止以期迅速而免拖延仰即遵照云云

▲法庫▼

●年關總鎌有由來

中區保衛團團總劉乃賡人極樸寔老成持重我法各界甚為嘉許之八日前南二區四保團團丁不知因何與住戶白某口角致將白某腦後砍傷經事主報案驗明傷痕當飭該區團總年潤棠速將遲兇團丁送案治罪等因嗣經年團總來文報稱所管界內起有大帮胡匪前次遲兇之團丁因遣派出外偵探未回無憑送案等情楊知事一聞此說除火速通飭巡警一體嚴拏外復又委派中區團總劉乃賡君往查究竟實否云

▲長春▼

●稽查克盡厥職

第一分駐所巡官秦相臣荐用之稽查孟芳亭君見解明敏對於職務頗耐勤勞當此冬防吃緊晝則細心查戶恐其窩藏匪人夜則嚴查旅店防範奸宄匿跡而其管界商農無不心悅景仰咸稱該巡官實得良副云

●易知事惠及罪犯

近因天氣乍暖乍寒以致獄中生有時症斃命者業有數人已見前報刻聞縣知事易秋涵氏甚為注意除委妥員每日赴獄查驗飲食並令掃除汚穢以重衛生外又派醫官將罪犯按名診視是否有病以便早為施治云

▲吉林▼

●師範風潮續誌

（五）逮捕　初七日警察廳長趙俊卿奉省公署令派警將該校前後門戶看守停止伙食並令水亦不准學生吸飲該生等飢餓難忍至午後三時趙廳長見學生雖忍飢亦不甘服遂飭令警弁將該生按名用繩綑綁即如數逮捕聽候省公署處置

（六）哭號　該校學生被警逮捕之間時已黃昏天氣嚴寒又兼各生終日飢渴遂皆哀號不止一時年幼十餘歲之生哭聲震野斯時逮捕被綁者共計二十三名適遇將軍府參謀長張允孚君及調處人李雲橋黃蓋臣諸人到前見各生飢寒狀況皆有傷心慘目之感遂懇求趙廳長暫將各生釋放容再調處

（七）救飢　參謀長張允孚君見各生終日未食又兼各室異常寒冷其悽慘情形目不忍睹遂商准趙廳長飭令廚役備辦菜飯俾全堂學生同赴飯廳用膳畢張君復向學生婉言開導囑令各歸寢室至明日再行調停故張君回署天已至晚十時矣

（八）防衛　將軍府副官長任君因軍械局與師範學校僅一牆之隔該校風潮數日未了萬一有亂黨乘隙潛動則軍械局關係甚重遂稟准孟將軍特派陸軍二百名分往該局嚴行巡視以重防衛

（九）調處　前日八號該校致員峰旗及調處人陳希和黃蓋臣十餘人復邀集城紳佟祝三劉敬輿韓晉卿牛慶玉楊子玉松秀濤諸君於早八時同到軍械局會同張參謀長允孚籌議調處辦法當由張允孚君謂學生如能當日上課所有善後一切辦法均由鄙人負完全責任云云於是各調停人均到該校與學生面商

（十）勸解　各調處人到該校天已過午當由峯旗教員傳知各生同聚一堂張參謀長遂登台演說略謂諸君風潮係因反對校長張灝然豈知反對張即係反對省公署命令巡按使為一省長官原有發令之特權成命斷無收回之理諸君如能從此不抗命令鄙人自有完善辦法可使長官學生兩面均不傷感情如認可者舉手於是全堂舉手

（十一）辭職　張君又謂諸君既服從命令即是不反對張灝從此諸君照舊上課張灝決無在校久留大約一星期內必有張灝辭職之確音張灝辭職是諸君反對之目的即為達到如此諸君可不當反抗命令之罪名張灝亦非被反對而去確係自辭出校於是全體舉手

（十二）悔過　各生見張參謀長忠告情形均係婆心苦口開誠布公於是各有悔過狀況遂同聲言曰學生等明知校長進退學生不宜干預但張君孚先前充農業學校校長所辦事實學生等不但耳聞且均目睹故此次始有反對之舉今承各官紳規勸既已了結情願代請巡按使將我同人一律記過一次以示薄懲而儆効尤

（十三）上課　張參謀長及調停人諸君均言諸君既能知過吾等必向巡按使代為請罪無論巡按使愛惜學生出於至誠不能追咎既往即或追咎亦必極力請求寬免諸君如或疑慮仍係張參謀長完全負責於是各生一律鞠躬伸謝當由教員峯旗傳知各班教員振鈴上堂

（十四）參觀　各班學生聞振鈴聲一體上堂而張參謀長當即協同城紳各調處人按照六班講堂依次參觀目睹各班學生當即如數歸座照常聽講時已午後三時

（十五）撤警　警察趙廳長見風潮已息學生業已上堂遂由該校電話稟准省公署將長警一律撤回

（十六）回覆　張參謀長因風潮既歇當即與城紳佟祝三劉敬輿牛慶玉韓晉卿楊子玉及師範畢業生陳希和等二十餘人一同赴省公署面見巡按使孟公回覆結局情形孟公當向各調處人謂我之整頓師範學校者因視師範學生如我子弟冀其各受相當教育今既悔過我更當格外愛惜決不至因一時氣忿再有記過或革除之舉但各生仍須勉爲成材勿再蹈此惡習庶不負我振興學務之苦心云云諸君皆感佩孟公大度至退出公署時已晚六鐘

▲黑龍江▼

●金融復形惶恐

黑省近月以來金價暴落百貨價減市面頗見活動不意近日復形暴漲昨日現銀漲至十八吊二百文小洋由九吊二百文漲至十吊零六百文俄幣已漲至十二吊五百文市面復見慌恐云

時評

（天職）

客有問於予曰。今者立法機關復活矣。凡政黨中人多出為活動。且自認為應時勢之需要者也。顧今日之政黨。果有活動之能力乎。抑無活動之能力乎。果須政黨為之活動乎。抑無須政黨為之活動乎。天職曰。今日有政而無黨。有政府而無政黨。有政府黨。而無政治黨。是政有五花八門之局面。黨亦有千頭萬緒之派系。形式雖存。精神早喪。夫有何政黨之可言。更何有活動之可言。

●各埠銀行及糧食行市

雜報

▲奉天▼

●屯墾局派監繩員覆丈西南兩路

東三省屯墾局前所派各監繩員弊竇百出經人抉發先後送交審判廳訊辦該局局長以前丈地段恐有不實情事昨特詳請巡按使恢復西南兩路敬信和平博大寬宏監繩員從事覆丈以昭大信聞已奉批照准矣（三）

●政潮之消長觀

奉省政府以舊官僚派佔優勝月餘以來無甚變更茲已開始更換開埠局坐辦達君調往電報以楊鳳旭充任電燈廠總辦張某調差委鈞存智接充此二人之聲勢頗爲暗閣自茲以往庶幾施其手腕盡力作事不致投閑置散也（三）

●雙山知事易委

巡按使履任後抱澄清吏治之政策以知事爲親民之官選擇尤宜詳愼故双山知事牛智結已詳調進省遺缺委任楊國棟接充人約不久蒞任云（秀）

●舒局長釐杜弊病

省城稅捐征收局局長舒鴻貽氏到差以來力求整頓日昨發出佈告勸勉本局及外分卡員司不可舞弊各商家亦不可僥漏以免科罰充公如有員司故意留難舉發究辦以重國課而除積弊云（和）

●委任連長

鎭安上將軍昨據二十七師師長詳稱以該師騎兵二十團二營七連連長王某辭差遺缺員爲弁于鳳林升補果能克勤厥職再行呈請委任聞已准如所請矣（秀）

●主稿員銷假供職

巡按使公署第六股主稿員謝蔭昌氏前經張兼巡按使保存免考知事由審查會核准須赴內務部應口頭試驗以便領憑日前請假入都辦理一切刻已事竣當即搭京奉車言旋謁見張按臺照常辦公矣（三）

●警察學檢驗槍械

各警察署崗警夜間肩荷搶枝恐有銹滯臨時開放不免誤事是以各署署長傳令崗警謂時値冬令防務吃緊亟應隨時派令技師工人在署查驗仰各長警一体遵照即日齊帶來署試驗以免銹壞不靈云（和）

●警廳倡飭添設路燈

警察廳宋墨林廳長以路燈之設原爲便利行人以防盜賊當茲冬防吃緊之際尤宜特別注重查各署管界所有路燈大抵設於通衢之地其僻靜街巷多付缺如不特行人不便而且宵小易於藏匿自應設法組織乃可銷患於無形故日昨通飭各署於路燈一項詳加查考於未經設置之處與住戶稍近者商之各該戶飭令設家共點一燈油費公攤其在偏僻居民稀少之境應由各該署擇定扼要地點酌量添設總以多多益善並須將玻璃擦明是爲至要云云按城關各處改用電燈業經警察飭各住戶量爲出資按置電桿亦已數月何以電燈廠竟有始無終而警察廳亦淡然若忘茲又傳飭各住戶添設路燈豈不處自相矛盾也耶

●分治委員易人

委署桓仁縣四平街分治委員岳賓峯因察于政海潮流日形變換自行請假遺缺經公署委任現署莊河大孤山分治委員袁春江署理遞遺是缺當委派現充警務學堂提調鄭提調接替刻已奉到委任狀矣（秀）

●義務戲開幕詳誌

奉天孤兒院星期五日在第一樓演戲籌捐凡往觀者購券入場由招待員導入池座後分列軍警界席廂座亦同惟外賓報界竟不列席戲臺聯柱及東西樓戲報之上張貼紅報待滿大書助捐人芳名洋數如錢業公所壹百元工務會協理李福堂十元北京趙灑臣趙維周趙蓋臣拾元隆泉美金店六元劉揆臣五元單福堂中和祥李晉悅悅來楼祖三夫人各二元慈恩寺沙霽雲報學堂譚端安各一元足見熱心慈善午後三時改良戲曲練習所全体學生下河市演畢有紅十字募捐員曾憲廷登臺報告以西站悅來盛主人祖憲廷君代表孤兒演說答謝在顧盛意報告畢祖君禮服出臺觀者拍掌演說大致謂榮勞臣李揆一兩院長創辦孤兒院係爲國家造就完全國民推而廣之將來定爲社會謀幸福獨力難支衆擎易舉諸大善家如果贊成不妨隨意傾助一時銀圓鈔票銅子拋擲臺上甚夥約洋二十餘元當由孤兒抬起行三鞠躬禮答謝南關第二女學校女士魁英斗演說亦大畧相同容方照像公司經理彭堯廷之（孤兒院發起人）通告畧云（上略）凡人自離襁褓必賴父母鞠育方能有成幼而無父曰孤若無依賴必失敎育將見強者流爲賊匪弱者轉于溝渠詩云苛矣富人哀此煢獨各界諸君當亦繫此况歐西各國辦理孤兒院經費多由國家擔任我國因欵項支絀公家只有提倡故榮勞臣李揆一兩君二年以來負分擔責而各界所捐亦不無小補按兩君素稱富有不難積極進行因事屬慈善範圍甚希望諸君同具慈善茲本院附設育嬰堂又多一項開支遂籌義演戲募捐之方法以冀收完全美滿之効果某某粵東生長營業瀋陽未習方言只好以筆代口惟冀諸君踴躍出助不特孤兒均沾實惠某某亦欽佩無涯云云晚間園座頗爲擁擠後至者竟未有包廂該園東頭廣川合飯莊執事周午傍除代保存什物凡臨時職員小酌價値照時價八扣商業銀行學徒趙齡棟因收孤兒院從戲票信時誤爲璧還總經理楊蘭亭査悉另派人素回原信一面將趙齡棟開除以爲心無慈善者戒嗣經旁人說合仍令趙某照常供事商務會因市面蕭條僅分售池票五張足見金融機關澀滯午間祖憲庭君演說時提倡募捐方法是夕由臨時職員率領孤兒持飛紙牌香烟按人奉送以期敬贈國貨之原因及要求助捐之理由計此項收入約洋十八九元至他項收入若干訪明續誌（秀）

●早報拿獲巨匪

將軍行署昨據桓仁知事費光國來電以著名巨匪欒六等在縣屬搶劫經軍隊往勦拿獲該匪及其黨羽王金李丙孟袁振林韓國有五名訊供不諱請示核辦云

▲本報徵文廣告▼

本報自發刊以來承各界諸君之歡迎一紙風行莫名感荷同人等敢不竭盡棉薄以貢獻惟是才識有限時抱歉忱茲特擬訂徵文簡章諒此邦不乏識時俊傑定必有以宏文鉅製見惠者焉

一此次徵文分爲論說及遊戲文章兩種擬題開列後方

一徵文日期限以十二月二十五日爲止逾期不收

一應徵文稿除具別號外應以另紙書明眞實姓名住址並加圖記俾便給奬時有所核對

一應徵文稿筆書不宜太草論說限以一千五百字上下游戲筆墨每題限五百字以上如字數過少雖有佳文概行割愛

一所徵文件均于明年一月內披露其奬贈于披露日起限于一個月內向本報館支取

一奬贈分爲數等

（論說）一等奬洋二十元　二等奬洋十元

三等奬洋五元

自四等以至七等於民國四年一月起酌贈本報

（游戲文章）一等奬洋五元　二等奬洋三元

三等奬洋二元　四等奬洋一元

等外五名酌贈本報如上例

一所徵文件無論當選與否槪不發還

▲論說題

▲挽救奉省金融策（任作者自擇一題）

▲振興奉省實業論

▲游戲文章題

▲平康一夜遊

●附近省垣之馬賊

城北十里許方溪屯住戶劉得山爲該屯首屈一指之富家昨有胡匪十餘人各持手搶至其家勒捐洋千元不相騷擾劉某不允遂被諸匪縛於院中之樹上諸匪入室翻箱倒篋搶去小洋三百元衣服二十餘件共計値洋七八百元現經劉某來省報告懇請緝捕云（秀）

●毆傷繼母

大南門裡孔廟後身住戶于老四向業牙行性情粗暴其母去世其父于子龍於去歲續娶繼室魚水和諧于老四頗不滿意終日尋釁日昨母子口角于老四竟乘繼母之不備以足踢傷腿部甚至骨節受傷不能行動于老四恐難逃罪即時遁去不知所屆矣（確）

●反面不相識

師範學校第四班第五級學生辛某爲登徒子之流亞與大南關大什字街西首某大坑張姓婦結不解緣計所擲纒頭爲數不貲且訂有白頭之約由來月餘情似膠漆日昨不知因何事遽起齟齬張姓婦向辛生索取纒償六十元如不能照數償還即訟之法庭聞現經人說合倘不知能否了結也（確）

●詐欺取財案再誌

詐欺張及良之王得擧等現以張某被釋河里未悉此案究竟如何其心仍搖搖如懸旌遂遠避他處大胆妄爲之王某不思避忌猶復遣人找向張某之母稱言冒充事不了終須花三千元不干涉其子張母以伊兒未返而張叟又在奉當貿貿然竟以一千五現元一千五期條令王躬往即付給之迨張某之父回而靑蚨已飛去矣現來省城寓南關姚書常處作第二次之控告云（來）

●貧民迫而去此

街市間行竊孔多其原因由于崗警稽査周然近來身無寸縷之貧民類在崗警之前施行鼠竊手段細加防査蓋因此種無食無衣之窮人自願冬嚴難度不免輾轉溝壑因思被獲送廳罰充苦工日給兩餐甚或因拘獄中期滿釋放彼時天已轉暖不致死於飢寒故入冬以來比比皆是由此觀之中國工藝不興安插無術致令貧者迫而出此末路可爲浩嘆（求）

●呈請離婚

大西關有住戶劉某者素無正業向在伊叔父家食宿陰歷九月間央媒贖娶南關某姓之女爲婦年方花信頗有姿色入門以來見家道貧寒衣食時虞不給日前二人大起衝突劉某竟將該婦毒打不堪當被該婦在法廳控告現已將劉某判罰苦力一月昨聞該婦又呈請法廳要求離婚但未悉如何判斷耳（冠）

●媿煞鬚眉

黃某居南邊門外塔後不務正業有妻徐氏在城內石頭市杜姓家傭工日昨因乏錢用度當找伊妻索討與徐婦同工者知而入告其徐許久不出黃某即箕踞門外而婦終杳然其夫不去亦不呼後經其主人促徐氏出視始持洋五角予之並厲聲囑之曰你靠着老婆浪費再可不給啦婦入而黃亦弗怒且欣欣而去（求）

●始亂終棄

有徐梓鈞者薄倖兒也家北關義和店其容貌姣好如處女於未娶妻時與隣女張小香子有割臂盟徐非張婉不娶張非徐男不嫁迨後徐竟違反前約而張姓女不日竟仰藥而死女之母痛女非命於日昨訴訟於法廳後事如何續訪詳誌（求）

●人販宜禁

大北關火神廟後胡同住戶陳振邦係著名流氓專以販賣人口爲事今年秋間曾由南省販來幼女二名被該管警察知悉當即拏獲轉送警廳罰充苦力後經運動贖出仍不悛改照舊營業聞日前又由上海販來幼女一名名喚桂紅現在家內隱藏待價而沽望該管警察速行查拏懲辦以儆効尤也可（冠）

●信任巫醫

大南關板橋胡同住有杜某者偶染時症日見沉重其家人不知延醫調治每日請跳大神者瘋言誑語討取神藥以期痊愈夫人生得病或服藥調養或針灸疏通質諸中外本無大異彼愚夫愚婦不此之務竟向渺無可憑之神是拜是禱是自速其死也彼執迷不悟者烏足以知之（冠）

●下車馮婦

榮陞班張金寶前以毒汁侵於壺內謀害客人被同游者識破招警拘至警廳起訴茍求現已和解於日前調往寶華班仍理舊業云（川）

●煤毒宜防

大南關靑雲寺前胡同瀋陽監獄管獄官白子方之公館有厨役王某及其戚韓某晚間同處一室因煤灶封口未嚴煤氣洩出兩人同於夜間被薰斃命早間經家人査知即往小河沿延請英國大夫施救已屬無及旋即報廳檢査廳派員檢驗確係被煤薰斃當即由白宅備棺掩埋云（仲）

●猪宗漲價

猪宗一項爲東三省出口貨之大宗天津營口上海英德美各鉅商每年購運出口者不下數十家動値百數十萬近自歐戰發生猪宗行市益發昂貴津奉一帶之生貨盡行買絕從前每百斤値銀一百五十餘兩刻已漲至二百二十七兩尚無現貨云（仲）

●喉症須防

天氣寒暖非有一定個人衞生雖加意防範猶恐不周日來調査商民住戶患白喉症者十居八九問病施藥醫多束手以故咸惴惴云（川）

▲營口▼

●偵緝隊行將裁減

警察廳所有之探査共十六名薪永較警士爲優其中之認眞辦事者固不乏人而濫竽充數者爲數亦復不少現當警欵拮据之際若非從事裁減實不足以儆効尤而資撙節該廳長擬裁去探査六名俟警欵充裕再爲募補昨已飭及該隊長以有識者酌量錄用惡劣者即行開除云

●會議籌辦粥廠

遼河將屆封凍貧民異常艱難昨聞王精一丁錫九張俊升等假德升福錢莊大開會議擬仍仿往年辦法籌募義捐設立粥廠施粥以濟貧民現已出爲募集欵項俟集有成數即行早日開鍋施粥云

●茶商叫苦

本埠茶商存貨最巨者惟裕茂泰謝因歐戰之影響金融滯塞交通不便既不能輸出於外復不能銷售於內以五十五六元之爐銀今已歸實增至六十八九元矣南地滙水增漲積貨銷路不暢職是之故各茶商之叫苦較別商爲尤甚何則茗茶之存也俟新茶一至即減價出售又恐時無主顧各茶客坐店守冬如困愁城云

▲安東▼

●賭子犯賭

新柳街天然堂賣卜爲業之周某預測吉凶時有應驗於是一般迷信之人多有前往求問者謝儀三五角不等每日用度亦頗豐裕乃周某仍貪心不足聽說已租界花會局盛跑封可以發財隨每日兩次前往日昨正得三元紅封携錢九十元回走不料行至中途被偵探查知帶往警廳法辦矣

●梨園停演

五柳街同樂茶園自坤伶日月仙去後營業異常蕭條近來天氣嚴寒觀劇者益見稀少賣錢無幾不敷日用故於日昨停演聞仍擬邀請著名角色俟得到埠再行開幕云

▲鐵嶺▼

●警務長下鄉驗屍

邑西大臺村村董侯景文等在縣公署報稱於月之八號伊等正在會所排解同屯楊殿魁與李連亭口角爭毆事件忽據李連亭聲稱伊四歲子不知因何被李芳山用斧砍斃懇請詣驗等情縣知事當委警務長帶同檢驗吏前往相驗云

▲法庫▼

●跌斃老婦

城北五里新城屯住戶陳學元之老妻年近六旬腿脚不利率其子往西街探親晚旋因街道有氷雪之滑一時不愼滑倒在地摔傷頭部口鼻流血等時斃命經其夫收屍殮埋矣

▲長春▼

●粥廠委定監理員

南關之粥廠經郭道尹易知事各爲捐廉助欵亦見前報刻聞因欵仍難以持久故知事又以營業稅暫爲接濟官帖一千吊先行開辦恐無人監視必至有冒名多領餵養牲畜之弊故又特委前施醫處會計員王玉亭氏爲監理員以便每日前往該廠實行監視免生他弊云

●禁煙之厲

郭道尹以禁烟限期已迫而城鄉各區仍未斷絕之處時有所聞警察雖日夜稽査亦難知數盡獲惟有責成各十家長及各房東凡十家內有吸烟或打嗎啡者十家長及房東皆有擧發之權若徇隱匿一經査獲除將原犯嚴辦後又以該十家長官房東是問已飭知警察廳知照矣

▲哈爾濱▼

●逃匪又罹法網

縣署分監羈押要犯劉海庭已判罰八年徒刑於六月間經衞生局帶出作工乘隙賄買看守隊兵鍾景文一併逃逸緝捕未獲於上月來哈被交涉隊官鄒志臣偵悉會同俄探訪在秦家崗某樓房拿獲並起出四十四手鎗兩桿路桿一路並賍帶局嚴行懲辦云

●勤務長有人

警察事務所勤務長苗子安君提升教練所教員虛懸其位日昨委前衞生隊官陳鐸氏接充聞陳君充差有年素承該所長器重諒此番舊雨重逢俾以重寄警察前途必有可觀云

批示

▲巡按使署批示

原具稟人宮意如等　稟悉此案前據爾等具稟業經批飭西豐縣知事詳査具覆並於十一月五日牌示知照在案據稟前情候飭催該知事迅將査辦情形詳覆核辦此批

具稟人繆景山等　據稟已悉査淸丈餘地原所以杜欺隱而求實在國計民生兩有裨益且原定地價甚輕限期業已展緩體恤民依不爲不至當茲秋收已畢正宜將應納地價如數繳淸以便承種執業若再藉詞遷延明係意存觀望本巡按使負有監督財政之責惟有實行撤地以儆疲玩着即赶緊籌欵淸繳毋再因循自誤致貽後悔切切副票發交屯墾局查照此批

▲財政廳署批示

劉寶山等批　稟悉此項荒山面積若干究竟能否耕種仰遼陽縣派員勘明繪具圖說詳覆核辦副稟批發

二牖軒隨錄

幞頭之始。本爲便服。後易絹以木。易軟脚以硬脚。滋爲不便。故宋人燕居。又易服巾。此巾非幞頭之巾也。漫鈔謂宣政之間。人君始巾。在元祐間。獨司馬溫公。伊川先生。以孱弱惡風。始裁皁紬包首。當時只謂之溫公帽。伊川帽。亦未有巾之名。至渡江。方著紫衫。號爲穿衫盡巾。公卿皁隷。下至閭閻賤夫。皆一律矣。巾之制。有圓頂方頂塼頂琴頂。秦伯陽又以塼頂。謂之四邊淨。又有麵袋等。則近于怪矣。由是觀之。則宋人所謂巾。視幞頭爲簡易。殆如古之幅巾矣。

流沙墜簡卷二。古漢人賣布袍券一簡。其文曰。神爵二年十月二十六日。廣漢縣□□里男子□寬惪賣布袍一陵胡隧長張仲□。用賈錢千三百。（其下漫滅）時在旁。候史張子卿戍卒杜忠知劵。□沽酒二斗云云。案漢書游俠傳。宣帝賜陳遂璽書曰。制詔太原太守。官尊祿厚。足以償博進矣。妻君寧。時在旁。知狀此劵。云時在旁某某知劵。語正相同。知宜帝詔書。實截用當時契劵中語也。知劵。即今賣劵中之中人。沽酒二斗。所以飲知劵者。如今之中費矣。

乾元溥金店

本號開設奉天城內銅行西銀行胡同路南向北樓門三間歷有年矣物美價廉久蒙各界諸君惠顧今本號特由津申聘請名師研究五族應用時式各種花卉首飾盃盤器皿無不精巧專造赤金代實手鐲表鍊手留各樣民活一概俱全保實足工資赤外克已童叟婦女無欺諸君賜顧者請認本號金字牌匾悞不主顧

本號謹啓

上品香煙

掌拳牌

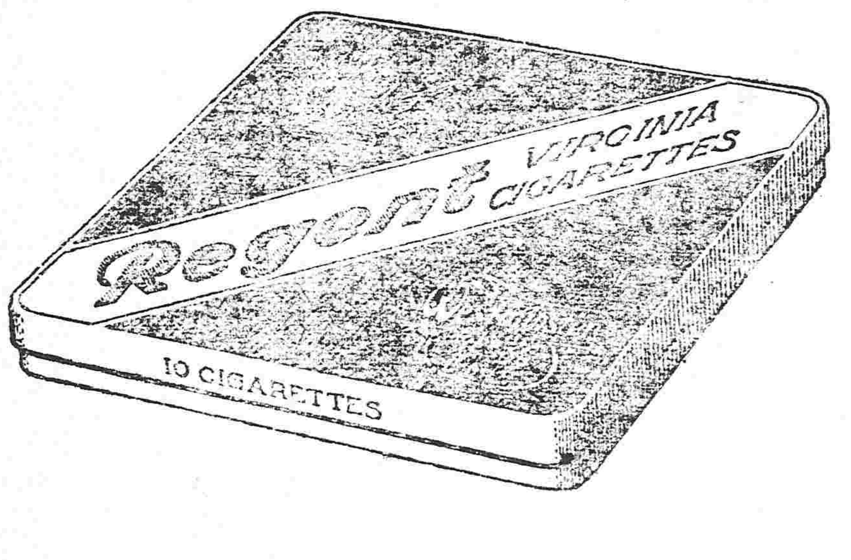

每盒十支紙盒
每盒十支鐵盒
每盒十支金嘴鐵盒
每盒廿支金嘴灣鐵盒

新製佳品 質料眞實
價廉物美 氣味適宜
各界諸君 請嘗試之
各經理家 均可躉購

俄商秋林洋行

啓者本行由哈爾濱分設在奉鼓樓北大街路東歷有年矣所有貨物零售批發並指定期貨均可隨意今特由本國運到各種頂上毛氈大哈拉毛泥青口絨斜文布哈機布雜色印花布合斜子布地毯布及罐頭食物各色洋酒頂上香濱草地圖套白蘭地飯開眞正美人牙粉羅鍋香皂雜色香皂各樣香水蜜油洗臉具所用物品無一不備新到五金鐵器開壁犁杖裁縫機器木匠應用器具廚房木鉄傢具俱全留聲機千里鏡西式皮靴皮鞋並有頂上小芝蘇皮底皮漆皮套靴雜色漆油各種紙煙各樣磁器花素茶呼杯盤一概俱全其餘種種貨物不及備載郎中外紳商加備垂青一切價目無不格外克已恐未週知特此佈告

中國電話二百九十二號

戒煙諸君注意

本社戒煙新藥係浙江全省戒煙總局局長兼技正徐錫驥先生發明未及一年完全戒絕者已達數萬人戒時不服吐瀉等藥服食如常七天斷癮亦不再服有屢戒而不能絕者服此藥一星期癮不復發面貌腴潤眠食勝常絕無後患前由張謇 湯壽潛兩先生提倡勸令徐君在上海開辦新藥戒煙社並呈浙江都督朱移咨江蘇都督民政長飭令上海行政各機關通佈廣勸以達禁煙之目的再徐君著有戒煙必讀一書凡關于鴉片中毒理由戒煙方法無不詳載每冊定價二角戒煙新藥每服定價大洋二角分埠郵局代購均可如郵局滙欵未通之處郵票亦可代用惟須作九五折計算

總發行所上海清和坊西弄對門 新藥戒煙社

長春總批發處商埠二馬路路北 新藥戒煙分社謹啟

恆泰金店廣告

本店開設大西關大什字街西路南朝北洋式門面收買荒金發賣足色赤金標金方頁常做銀首飾盃盤器皿俱全無不精巧多蒙各界諸君惠顧本店聘請名藝研究時式花樣工資格外克已再者諸君如欲定做何式花樣議明至期萬無遲悞近有無恥之徒以低貨混市各界諸君認明本店圖章爲據端此奉佈

中國電話一百二十號 本店謹啓

朝鮮銀行奉天出張所

本店 朝鮮京城南大門通

資本金 壹千萬圓

總裁 市原盛宏

奉天小西關路北

電話 日長五二一 中分局一八三 所長舍宅日長五二二

支店 東京、大阪、大連、安東縣、長春、平壤、仁川、大邱、暇山、釜山、鎭南浦、群山、木浦、馬山、新義州、會寧、

出張所

凡關於銀行普通各項事務本銀行咸可辦理而尤力求敏捷詳確以期無負各界之主托並於中外各通商巨埠設有代理之處以便往來滙兌金銀行發行之紙幣無論與何時皆日本銀行發行之兌換劵相同而可按日銀票所示本面劵額之數目換兌

特別聲明

余年逾花甲所生恒魁一子向係束身自愛家庭亦頗和睦前日陡然父子反目實被趙王氏之挑唆讒言播弄顛倒將余鬱氣益更觸起舊有之神經病復發不能自主將恒奎扭送警廳罰辦而外間即誤傳有子不認父之譏議未免姑意殘害骨肉幸余越日病愈思子之痛追悔異常當即自赴警廳將恒奎領出以息諷刺恐墜奸術負咎將我父子離間散家矣

潘長榮啓事

光明洋行

各種紙張 雜貨
各種布疋 洋線 俱全
保險代理 橫濱火險公司

總行 奉天大南門裡 電話日二一九番 華六〇一番

分行 大連大山通三十七號 長春 大阪 口

小野田洋灰公司大連分行

大連奥水屯泡子番

關東都督府 南滿鐵路會社 實用

本分行每年製造數 百萬餘桶

總代售處 三井洋行

PORTLAND-CEMENT * ONODA CEMENT CO. LTD. DAIREN BRANCH WORKS

中日合辦 正隆銀行

本行除照一般銀行例辦理一各切外尙注重項事宜如左

一所有辦理存欵務以親切叮嚀爲宗旨
一放貸及滙兌事宜務主簡捷以餉顧主
一凡放貸將各種公債票爲抵押者息率格外從廉
一凡各種公債票照市價從優交易
一兌換金銀小洋事宜照市價格外公道以廣招徠

總辦 安田善三郎

大連大山通 電話長六八一番

旅順舊江町 同分行 電話長一一五番
營口元神街 同分行 電話長二二二番
奉天小西關 同分行 電話日二五二番
長春東斜街 同分行 電話清一一七番
開原大街 同分行 電話長六一〇番

牛心臺爐煤

啓者東山一帶牛心臺紅臉溝南溝王官溝等處所產爐煤現均歸敝公司經理專售該礦煤質尤佳火性極大非他燃料可比敝公司特設立發賣處以圖各處購者捷便不拘多少請向敝公司或就近代售店隨時通知當即送奉決不有悞此啓

總批發處 三有公司 小西關茂林館院內 電話日六〇五番 中分七四番

西塔大街 電話日二四三番

代售處

小西關 福記公司 小西邊門外 和順公司
大西關 義集泰 大南關 湧泰號
小西關 謙益公司 小西關 義信公司
大西關 隆盛和 小北關 福順煤局
大南門裡 祥記公司 大北關 源和長
附屬地平康里 三福洋行

美顏水

美貌嬌容 華粧麗水

轉醜爲美之美顏水
請速試之用之速一日
增一日之艶

美顏水効用

▲顏色增艶美
▲皮膚生光澤
▲蛟臭虫之時
▲治面皰小瘡
防雲氣晦色
▲用以融化白
粉顏易擦敷

大日本大阪 桃谷順天館

滿洲總經理 奉天怡信洋行